Kolping jugend
Diözesanverband Münster

Protokoll der Herbst-Diözesankonferenz 2023

20. bis 22. Oktober 2023
Gilwell St. Ludger Haltern am See

Freitag, 20. Oktober 2023

*Eva Schroeter (Diözesanleiterin), Niklas Quaing (Leiter Jugendreferat), und Lara Bösche (Bildungsreferentin) eröffnen die Herbst-Diözesankonferenz 2023 und begrüßen die Delegierten und Gäst*innen.*
Es folgt eine Vorstellungsrunde, bei der sich alle Anwesenden kurz vorstellen. Außerdem wird ein kleines Kennlernspiel gespielt.
Niklas Quaing und Eva Schroeter führen in die Konferenz ein.
Leonie Hermeler leitet ein Wup ein und Lara Bösche hält einen Impuls über Freundschaften.

TOP 1 – Begrüßung und Start

Niklas Quaing begrüßt die Delegierten.

Es erfolgt die Feststellung der Beschlussfähigkeit.
Die Stimmberechtigung wird wie folgt festgestellt:

Delegation	Anzahl
Diözesanleitung	1
Diözesanpräses	1
Leitung Jugendreferat	1
Orientierungstage-Mitarbeiterrunde	0
orange²	0
Beratungsteam	1
Motivationsteam	0
Verbandsleitung Kolpingwerk	0
Landesverband Oldenburg	0
Vertretungen/Leitungen der Regionen	0
Leitungen der Projektarbeitskreise	1
Vertreter*innen aus den Kolpingjugenden	
Holtwick	2
Nottuln	1
Gescher	2
Enniger	2
Osterwick	1
Ascheberg	2

Die Konferenz ist mit 15 Delegierten beschlussfähig.

Niklas Quaing weist auf die Tagungsunterlagen hin. Diese wurden im Vorfeld auf der Webseite bereit- und zum Teil postalisch zugestellt.
Bestätigung der Konferenzleitung
Die Diözesanleitung schlägt Niklas Quaing und Eva Schroeter als Konferenzleitung vor. Die Konferenzleitung wurde einstimmig beschlossen.
Bestätigung der Protokollantinnen
Die Diözesanleitung schlägt Lara Bösche (Bildungsreferentin) und Niklas Quaing als Protokollant*innen vor. Die Protokollant*innen wurden einstimmig bestätigt.

Beschluss über die Tagesordnung
Die Tagesordnung wurde einstimmig beschlossen.

Feststellung des Protokolls der letzten Diözesankonferenz

Da kein Widerspruch eingegangen ist, ist das Protokoll der Frühjahrs-Diözesankonferenz 2023 angenommen.

Hinweis auf Auswertungsmethode: Online-Auswertung

TOP 2 - Wahlen und Bestätigungen (1)

Bestätigung der Regionen

Bestätigungen:

- Region WAF
  Lorena Kraskes
- Region Borken/Nordkreis COE
  Sophia Eing

Lorena, wie auch Sophia wurden einstimmig als Regionalteamerinnen bestätigt.

Bestätigung der Teams

Bestätigungen:

- Beratungsteam
  Fabian Ratert

Fabian wurde einstimmig als Beratungsteamvertreter bestätigt.

Im Anschluss daran stellt sich Leonie Hermeler als Kandidatin für die Diözesanleitung vor.

TOP 3 – Berichte (1) Paul Schroeter (Kolpingjugend NRW)

Paul Schroeter ist Landesleiter der Kolpingjugend NRW und hält einen Bericht über Projekte und Angebote des Landesverbandes. Zu den Landesverbänden gehören neben Münster noch Essen, Aachen, Köln und Paderborn. Im Mai hat eine Woche in Düsseldorfer Landtag stattgefunden. Teilnehmende durften Abgeordnete begleiten und Landespolitik hautnah erleben. Auch im kommenden Jahr wird es eine Landtag.Live-Woche geben. Paul spricht hier eine herzliche Einladung aus, das Vorbereitungsteam zu unterstützen.
Eine zweite Veranstaltung war das NRW-Wochenende, welches zuletzt auf der Jugendburg in Gemen stattgefunden hat. Besonders war der Ausflug zum Kettler Hof und ein Workshop zur Antirassismus Arbeit. Das NRW-Wochenende ist immer eine gute Mischung aus Austausch und Workshops. Aktuell plant der Landesverband ein Ehemaligen- und Aktiven-Treffen für das kommende Jahr. 2025 wird es in Form eines Wochenendes in Köln, ein großes Jubiläum (150 Jahre) für das Kolpingwerk Deutschland geben. Paul bereitet dieses Jubiläum für NRW mit vor. Wer Anregungen hat darf sich gerne bei ihm melden. Wer Interesse an der AG Jugend und Politik auf Landesebene hat darf sowohl Paul, als auch Tonius gerne ansprechen. Es werden noch motivierte Menschen gesucht.

Zum Abschluss des Tages gibt es einen Wortgottesdienst und einen offenen Abendausklang.

Samstag, 21. Oktober 2023

Niklas Quaing und Lara Bösche begrüßen die Diözesankonferenz. Anabelle Jocher leitet ein WUP ein und Lorena Kraskes hält einen Impuls, inspiriert von dem Lied „Irgendwann ist jetzt“ von Max Giesinger. Anschließend stellen sich die Teilnehmenden vor, die am Morgen angereist sind. Bevor die Konferenz losgeht, wird ein Gruppenfoto gemacht.

TOP 6 – 72h Aktion

Niklas Quaing stellt die 72h-Aktion vor. Die Präsentation ist im Anhang zu finden. Gruppen, die sich bis zum 20.01.2024 anmelden, erhalten ein Aktions-Kit, unter anderem mit einer Feuertonne. Seid also schnell! Anschließend findet eine 72-Minuten-Aktion statt. Die Ortsgruppen bekommen die Möglichkeit einen kleinen Hocker zu bauen und zu bemalen.

TOP 3 – Berichte (2) Uwe Slüter (Kolpingwerk Münster)

Uwe Slüter, Diözesangeschäftsführer, hält einen Bericht über vergangene und anstehende Projekte des Kolpingwerkes Diözesanverband Münster. Uwe Slüter spricht große Begeisterung für die 72h-Aktion aus und lädt alle Teilnehmenden dazu ein, sich anzumelden.
Anschließend hält er einen Bericht über den Kolpingtag, welcher am 02.09.2023 stattgefunden hat. Im Zuge dessen wird ein Aftermovie gezeigt. Es waren über 2500 Menschen beim Kolpingtag dabei. Hervorzuheben ist, dass der Diözesanverband einen Ehrenamtspreis verliehen hat. Dafür wurden 26 Kolpingsfamilien nominiert. Alle Kolpingsfamilien haben großartige Projekte auf die Beine gestellt. Letztlich wurden die Kolpingsfamilien Wadersloh, Kleve und Südlohn mit einem Preis ausgezeichnet. Bereits jetzt steht fest, dass es einen weiteren Kolpingtag geben wird, ein Datum wird dazu noch bekannt gegeben.

Am 18. November findet die Diözesanversammlung in Coesfeld statt. Uwe Slüter lädt nochmal herzlich ein, als Delegierte daran teilzunehmen. Aktuell werden drei Anträge geplant. Ein Antrag wird zum Synodalen Weg gestellt, ein weiterer Antrag behandelt das Thema der Demokratiestärkung und der dritte Antrag thematisiert Einzelmitgliedschaften im Kolpingwerk Diözesanverband Münster.

Mittagessen

TOP 3 – Berichte (3) Mathis Heineke (Kolpingjugend Deutschland)

Mathis Heineke, Bundesleiter der Kolpingjugend Deutschland, hält einen Bericht der Bundesebene. Auch diese Präsentation ist dem Anhang beigefügt.
Mathis erzählt von der vergangenen Buko. Dort wurden unter anderem Anträge zu folgenden Themen gestellt bzw. beschlossen: 72h Aktion, eine Positionierung zur Afd und die Gründung der AG “Vielfalt und Awareness”. Außerdem wirbt Mathis nochmal für die 72h Aktion. Anschließend erklärt Mathis, wie man ein Ehrenzeichen der Kolpingjugend bekommen kann. Danach gibt er der Diözesankonferenz einen Überblick über diverse Arbeitsgruppen, die es auf der Bundesebene gibt. Er spricht eine herzliche Einladung aus, in die Arbeitsgruppen reinzuschnuppern. Weitere Infos

zur Kolpingjugend Deutschland findet ihr auf Instagram (@kolpingjugend_de). Des Weiteren ist die Geschäftsstelle in Köln auf der Suche nach Freiwilligendienstleistenden. Wenn jemand jemanden kennt, darf er sich gerne bei der Bundesebene melden.

TOP – 8 Schwerpunktthema

Anabelle leitet eine kreative Einheit zum Schwerpunktthema an. Die Diözesankonferenz wird eingeladen, sich mit Impulsfragen rund um die Kolpingjugend zu beschäftigen. Anschließend wird eine gemeinsame Leinwand gestaltet, in der Mitte steht geschrieben: „Kolpingjugend ist...". Die Impulsfragen sind:

- Die Kolpingjugend mit einem Wort.
- Welche Ziele vom Verband sind mir besonders wichtig?
- Beschreibe die Kultur des Verbandes.
- Welche Elemente tragen zum Zusammengehörigkeitsgefühl bei?
- Was motiviert, weiterhin Mitglied zu sein?
- Wie siehst du die Zukunft des Verbands?

TOP 5 – Rechenschaftsbericht

Der Rechenschaftsbericht wurde im Zweitversand als Padlet zur Verfügung gestellt. Die Padlet-Datei ist im Anhang abgelegt. Bevor der Rechenschaftsbericht besprochen wird, werden verschiedene Minivideos gezeigt, um neuen Teilnehmer*innen der Konferenz zu zeigen, worüber im Rechenschaftsbericht informiert wird. Nachdem den Delegierten Zeit gegeben wurde, um den Rechenschaftsbericht zu lesen und zu kommentieren, werden Nachfragen besprochen.

Finanzbericht
Niklas Quaing hält im Anschluss den Finanzbericht für das Jahr 2022.

Fabian Ratert beantragt die Entlastung der Diözesanleitung.

Feststellung der Beschlussfähigkeit:

Delegation	**Anzahl**
Diözesanleitung	1
Diözesanpräses	0
Leitung Jugendreferat	1
Orientierungstage-Mitarbeiterrunde	0
Orange2	0
Beratungsteam	1
Motivationsteam	0
Verbandsleitung Kolpingwerk	0
Landesverband Oldenburg	0
Vertretungen/Leitungen der Regionen	1
Leitungen der Projektarbeitskreise	1
Vertreter*innen aus den Kolpingjugenden	
Ascheberg	2
Holtwick	2

Gescher	2
Nottuln	1
Seppenrade	1
Enniger	0
Osterwick	0
Wadersloh	0
Horneburg	0

Die Konferenz ist mit 13 Personen stimmberechtigt.
Die Konferenz entlastet die Diözesanleitung mit 11 Ja-Stimmen, 0 Nein-Stimmen und 2 Enthaltungen.
Damit gilt die Diözesanleitung als entlastet.

TOP 4 – Antrag „Wahlgang zur Wahl von Delegierten und Ersatzdelegierten zur Bundesversammlung“

Auf der Delegationsliste stehen folgende Personen:
Christopher Eing, Eva Schroeter, Leonie Hermeler, Niklas Quaing, Maren Iking, Sophia Eing, Christina Huster, Leon Kemmler, Jonas Koller, Bernd Wiedeck, Fabian Ratert und Lorena Kraskes

Die Delegierten der Diözesankonferenz haben 12 Stimmen zur Verfügung.
Es folgen Stichwahlen: Zwischen Sophia Eing und Jonas Koller, zwischen Niklas Quaing und Maren Iking und zwischen Eva Schroeter, Bernd Wiedeck und Fabian Ratert.
Aus der Wahl hat sich folgende Reihenfolge ergeben:
Christopher Eing
Eva Schroeter
Fabian Ratert
Bernd Windeck
Maren Iking
Niklas Quaing
Sophia Eing
Jonas Koller
Leonie Hermeler
Leon
Lorena Kraskes
Christina Huster

Mottoparty und offener Abendausklang

Der Abend endet mit einem gemeinsamen Spiel und der Mottoparty unter dem Thema “Grusel”.

Sonntag, 22. Oktober 2023

*Niklas Quaing und Eva Schroeter begrüßen die Diözesankonferenz. Leonie Hermeler leitet ein WUP ein und Lara Bösche hält einen Impuls, zu dem Jugendwort des Jahres 2023. Anschließend stellen sich die Teilnehmer*innen vor, die am Morgen angereist sind.*

TOP 3 - Berichte (4) Katharina Fröhle (BDKJ Münster)

Katharina Fröhle, geistliche Leitung des BDKJ (Bund der Deutschen Katholischen Jugend) Münster, ist zu Besuch und hält einen Bericht. Zu Beginn erzählt Katharina, was der BDKJ ist, in welcher Beziehung er zur Kolpingjugend steht und warum sie einen Bericht hält. In den vergangenen Monaten stand unter anderem eine Fachtagung Jugendpastoral mit dem Thema „Kinderarmut“ statt. Außerdem beschäftigte sich der BDKJ mit den Mittelkürzungen des KJP (Kinder- und Jugendplan) der Bundesebene, welche erfreulicherweise vorerst abgewendet worden sind. Jedoch leben wir derzeit in einer Inflation und ein Bestehenbleiben des aktuellen Haushaltes bedeutet im übertragenen Sinne eine Kürzung. Eine Erhöhung wird aktuell leider nicht diskutiert. Diese finanzielle Notlage trifft viele Mitgliedsverbände. Ein weiteres Problem ist, dass es immer schwieriger wird junge Menschen zu finden, die sich für ehrenamtliche und verantwortungsvolle Leitungspositionen bereiterklären. Im Gegensatz dazu ist es jedoch erfreulich, dass die Mitgliedszahlen in den letzten Jahren insgesamt um ca. 9% angestiegen sind.
Der BDKJ nimmt darüber hinaus wahr, dass es einen Rechtsruck in Kirche und Gesellschaft gibt. Dagegen positioniert sich der BDKJ nach wie vor mit einer starken Schulter. Beim DLR (Diözesanleitungsrat) wurde zuletzt der Beschluss „Sozialpolitik in den Fokus stellen“ gefasst.
Im März 2024 wird es auf der BDKJ-Diözesanversammlung Neuwahlen für die Vorsitzenden Felix und Anna-Lena geben. Beide werden nicht erneut antreten. Solltet ihr Interessierte kennen oder selbst Interesse haben, dann meldet euch gerne beim Wahlausschuss des BDKJ Münster. Außerdem will der BDKJ in Zukunft die geistliche Leitung der Mitgliedsverbände sichern. Dafür wurde gemeinsam mit den geistlichen Leiter*innen ein Konzept entwickelt. Auch die Rolle der Jugendverbände im Bistum angesichts des PEPS steht zukünftig im Fokus.
Darüber hinaus ist auch das Sichern der Stimme der Jugend im Synodalen Rat ein Thema, welches der BDKJ bearbeitet. Der BDKJ macht sich außerdem stark dafür, dass die Kürzungen auf allen Ebenen verhindert werden. Der BDKJ möchte der Kinder- und Jugendarmut entgegenwirken und Klimaschutz als Thema der Jugend thematisieren. Katharina ruft dafür auf, sich auch auf den Klimastreiks zu engagieren und als Verband dort sichtbar zu sein.
Am 09.12.2023 wird es ein Tag zum Thema „Trotzdem?! Katholisch. Engagiert.“ geben. Dazu spricht Katharina eine herzliche Einladung daran teilzunehmen und mitzudiskutieren aus. Auch die 72h Aktion wird von Katharina nochmals beworben. Zum Schluss spricht sie im Namen des BDKJs ein großes Dankeschön für das Engagement aus.
Fabian Ratert stellt die Rückfrage, ob es aktuell Wahlvorschläge für die Neuwahlen gibt. Diese Frage verneint Katharina.
Wir danken Katharina dafür, dass sie zu Besuch war.

TOP 6 – Austausch und Vernetzung

Die Ortsgruppen sind eingeladen, sich zu folgenden Themen auszutauschen:

- Mitgliederschwund/ -gewinnung/ -haltung
- Rund um Aktionen (Ferienlager, Tagesaktionen, Gruppenstunden)
- Kooperation mit der Kolpingsfamilie

TOP 2 - Wahlen und Bestätigungen (2)

Fabian Ratert stellt WGO-Antrag zur erneuten Feststellung der Stimmberechtigung

Delegation	**Anzahl**
Diözesanleitung	1
Diözesanpräses	0
Leitung Jugendreferat	1
Orientierungstage-Mitarbeiterrunde	0
orange“	0
Beratungsteam	1
Motivationsteam	0
Verbandsleitung Kolpingwerk	0
Landesverband Oldenburg	0
Vertretungen/Leitungen der Regionen	2
Leitungen der Projektarbeitskreise	1
Vertreter*innen aus den Kolpingjugenden	
Holtwick	2
Gescher	2
Ascheberg	2
Osterwick	0
Nottuln	1
Seppenrade	2
Wadersloh	0
Horneburg	0

Die Diözesankonferenz ist mit 15 Stimmen beschlussfähig.

<u>Motivationsteam</u>
Teresa Rehers stellt sich zur Wahl auf.
Fabian Ratert leitet in die Wahlen zum Motivationsteam ein.
Die Diözesankonferenz lernt Theresa kennen und stellt Fragen an Teresa.
Wahl Teresa Rehers: 14 Ja, 1 Enthaltung
Teresa nimmt die Wahl an. Herzlichen Glückwunsch!

<u>Diözesanleitung</u>
Leonie Hermeler stellt sich zur Wahl auf.
Fabian Ratert leitet in Wahlen zur Diözesanleitung ein.
Leonie Hermeler stellt sich der Diözesankonferenz vor und beantwortet Fragen, die während des Wochenendes gesammelt wurden. Anschließend findet eine Personal-debatte statt.
Wahl Leonie Hermeler: 15 Ja
Leonie nimmt die Wahl an. Herzlichen Glückwunsch!

TOP 4 – Anträge

Antrag "Schwerpunktthema Verbandsidentität"
Die Diözesanleitung leitet in den Antrag ein und stellt den Antragstext vor. Es werden Änderungsanträge gestellt und vom Antragssteller angenommen.
Der Antrag wurde mit 15 Stimmen einstimmig angenommen.

Antrag „Wahl der Delegationsliste innerhalb der Diözesanleitung"
Die Diözesanleitung leitet in den Antrag ein und stellt den Antragstext vor. Da es eine Änderung für die Wahl- und Geschäftsordnung gibt, muss es eine zweidrittel Mehrheit geben. Es wird nachgefragt, nach welchen Bedingungen die Delegationsliste innerhalb der DL aufgestellt wird. Die Diözesanleitung antwortet darauf, dass die DL unterjährig immer nach Engagierten sucht und auch Unterstützung vom Motivationsteam erhält. Es gibt einen Änderungsantrag von Tonius Weiss (Kolpingjugend Ascheberg). Der Änderungsantrag wurde mit 14 Ja-Stimmen und einer Enthaltung angenommen.
Tonius Weiss stellt einen WGO-Antrag auf Schluss der Redezeit und sofortige Abstimmung über den Antrag. Es gibt keine Gegenrede, weshalb der WGO-Antrag angenommen wurde. Der Antrag wurde mit 8 Ja Stimmen und 7 Nein-Stimmen nicht angenommen. Daraufhin findet die Wahl für die Reihenfolge der Delegationsliste statt.
Nach einer Stichwahl ergibt sich folgende Reihenfolge:

Bernd
Luka
Lorena
Sophia
Fabian
Eric
Jonas
Leon
Christina
Maren
Johanna

TOP 9 – Ausblick auf das Jahr 2024

10.11.2023: Weinprobe Junge Erwachsene
24.02.2024: Bosseltour für Junge Erwachsene
02.-06.04.2024: Gruppenleitungsgrundkurs
12./13.04.2024: Frühjahrs-Diko
18.-21.04.2024: Bundesweite 72h Aktion
21.-23.06.2024: Wandern und Wundern
04.-11.08.2024: Fahrt nach Taizé
14.-18.10.2024: Gruppenleitungsgrundkurs
08.-10.11.2024: Schnupperwochenende
08.-10.11.2024: Herbst-Diko
2025: Kolpingjugendfestival

Top 10 – Verschiedenes und Informationen aus den Ortsgruppen

04.11.2023 Dackel-Brauerei Besichtigung der Ortsgruppe Ascheberg, Anmeldungen bei Tonius Weiss

Für das Protokoll
Münster, 15.11.2023

Niklas Quaing
Leiter Jugendreferat

Lara Bösche
Bildungsreferentin

Bericht der Bundesebene

Kolping jugend Deutschland

Diko DV Münster

20.-22.10.2023

Bundesebene

Geistliche Leitung

Arbeits-gruppen

Beratungs-ausschuss

Bundes-konferenz

BFD

Rückblick

Bundeskonferenz 2023- 2

- 22. bis 24. September in Köln-Riehl
- Antrag 72h-Aktion an BHA
- Antrag Positionierung zur AfD
- Antrag Gründung AG Vielfalt & Awareness

BDKJ Bund der Deutschen Katholischen Jugend

Kolping jugend

macht mit bei der

72 STUNDEN

UNS SCHICKT DER HIMMEL

Die Sozialaktion des BDKJ in Deutschland

Ehrenzeichen

- Ehrenzeichen für Bundesebene
- Ehrenzeichen für Orts-, Diözesan-, Landes-/Regionalebene

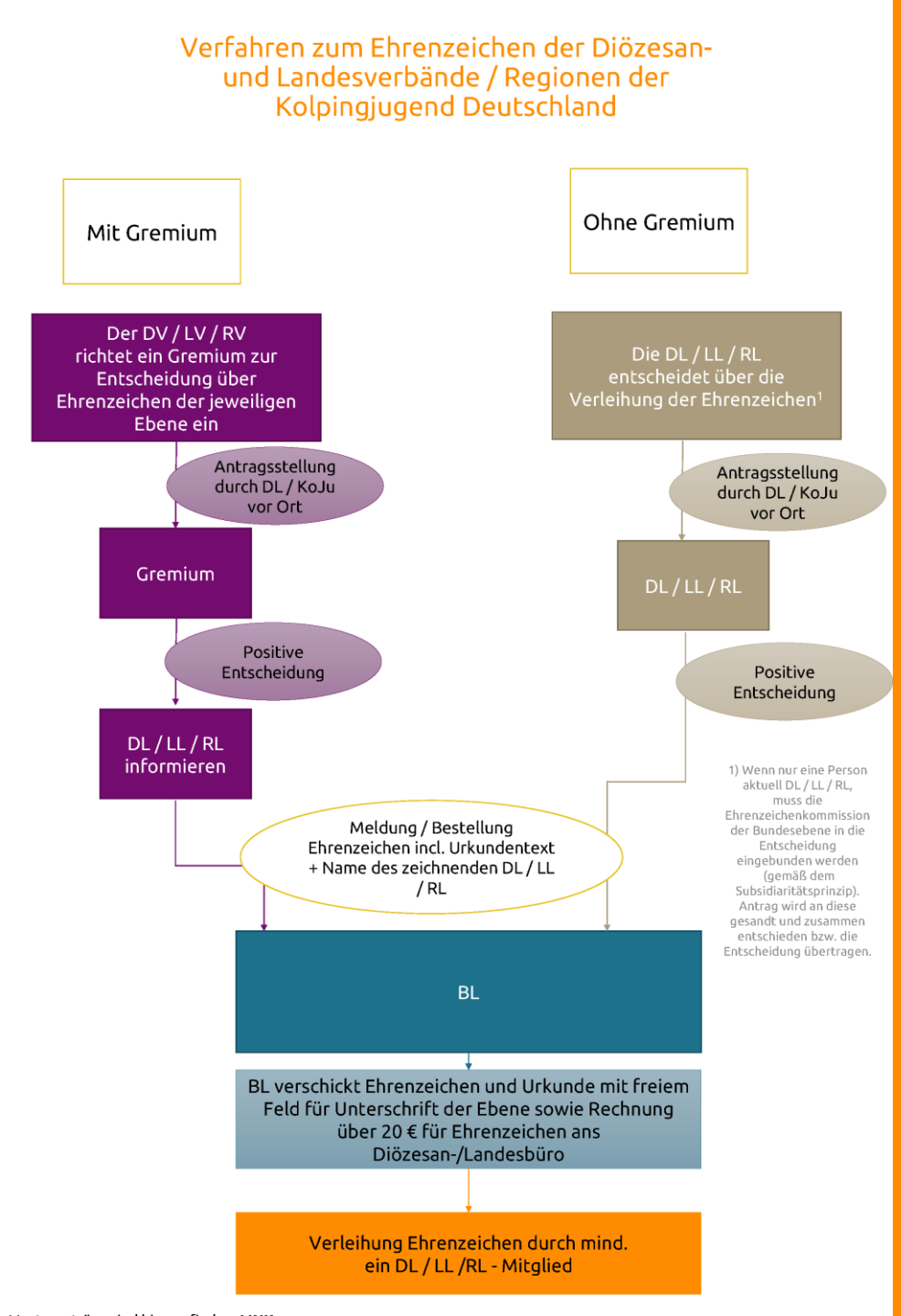

Arbeitsgruppen

AG heute für morgen

AG Europa

AG Jugend und Kirche

AG Vielfalt & Awareness

Fokus-gruppe Klima

AG Öffentlichkeitsarbeit

Kolpingjugend on Instagram

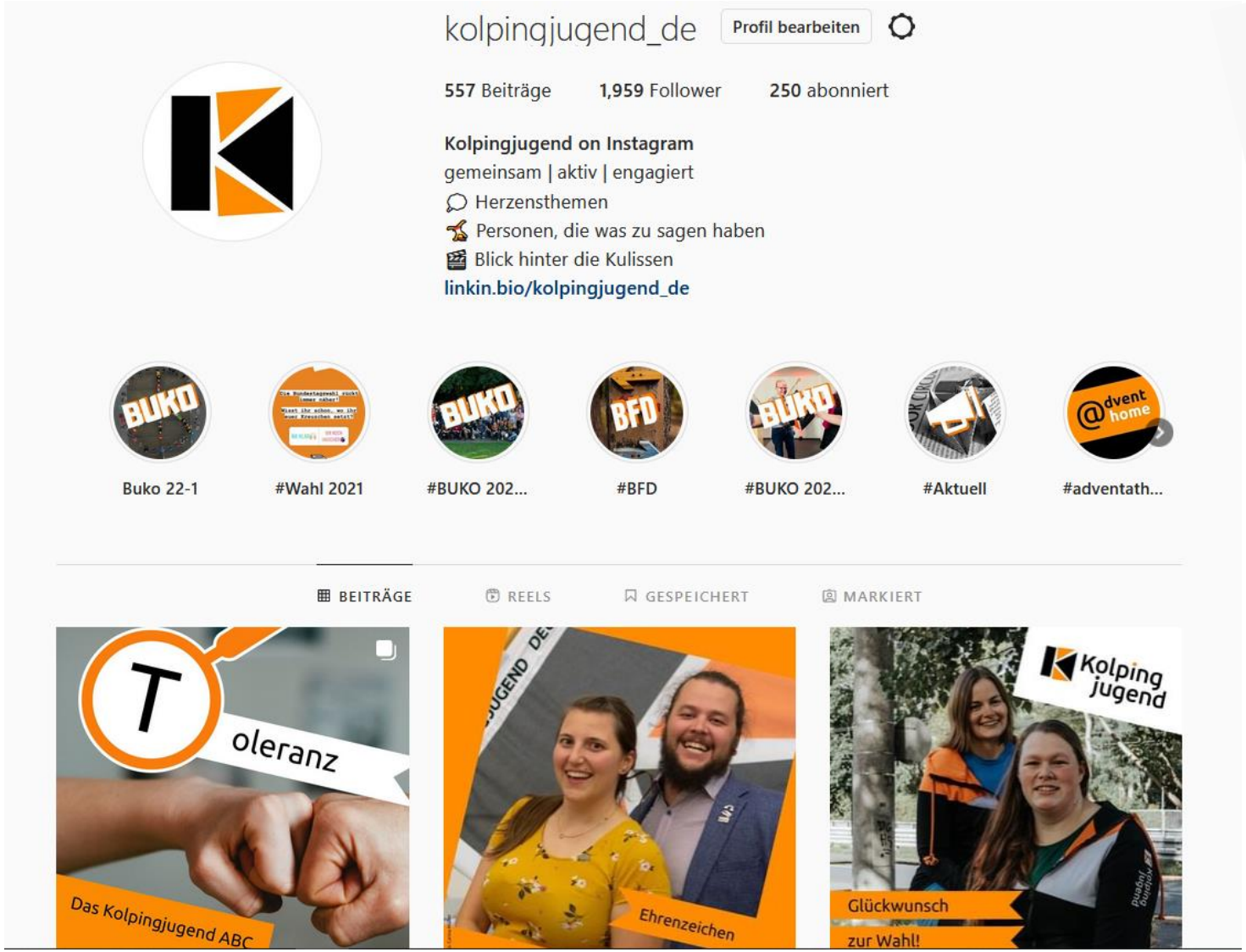

@kolpingjugend_de

Freiwilligendienst bei der Kolpingjugend

BFD

Der Bundesfreiwilligendienst

Zeit, das Richtige zu tun.

Danke für euer Engagement!

Fragen?
Anregungen, Wünsche!

Katharina.Diedrich@kolpingjugend.de

Kolping jugend Deutschland

Bericht BDKJ

Was ist der BDKJ?

Wir geben der Jugend im Bistum Münster eine Stimme.

Für junge Menschen, die kritisch denken, eigenständig handeln und Verantwortung für sich und andere übernehmen.

katholisch. politisch. aktiv.

BDKJ Bund der Deutschen Katholischen Jugend Diözese Münster

Zurückliegendes

→Fachtagung Jugendpastoral zum Thema „Kinderarmut“

→Mittelkürzungen KJP Bundesebene abgewendet

BDKJ Bund der Deutschen Katholischen Jugend Diözese Münster

Aktuelles

→Situation in den Mitgliedsverbänden

→Rechtsruck in Kirche und Gesellschaft

→DLR Beschluss:
„Sozialpolitik in den Fokus stellen“

BDKJ Bund der Deutschen Katholischen Jugend Diözese Münster

Zukünftiges

→Neuwahlen auf der BDKJ DV im März 2024

→Geistliche Leitung der Mitgliedsverbände sichern

→Rolle im Bistum angesichts des PEPS

→Stimme der Jugend im Synodalen Rat sichern

BDKJ Bund der Deutschen Katholischen Jugend Diözese Münster

Zukünftiges

→Kürzungen auf allen Ebenen verhindern

→Kinder- und Jugendarmut entgegenwirken

→Klimaschutz als Thema der Jugend

BDKJ Bund der Deutschen Katholischen Jugend Diözese Münster

Anstehendes

→Trotzdem?! Katholisch. Engagiert.
09.12.2023 15-18 Uhr Münster

→72 Stunden-Aktion

BDKJ Bund der Deutschen Katholischen Jugend Diözese Münster

Danke!

Danke für euer Engagement!

BDKJ Bund der Deutschen Katholischen Jugend Diözese Münster

Die 72-Stunden-Aktion!

18. bis 24. April 2024

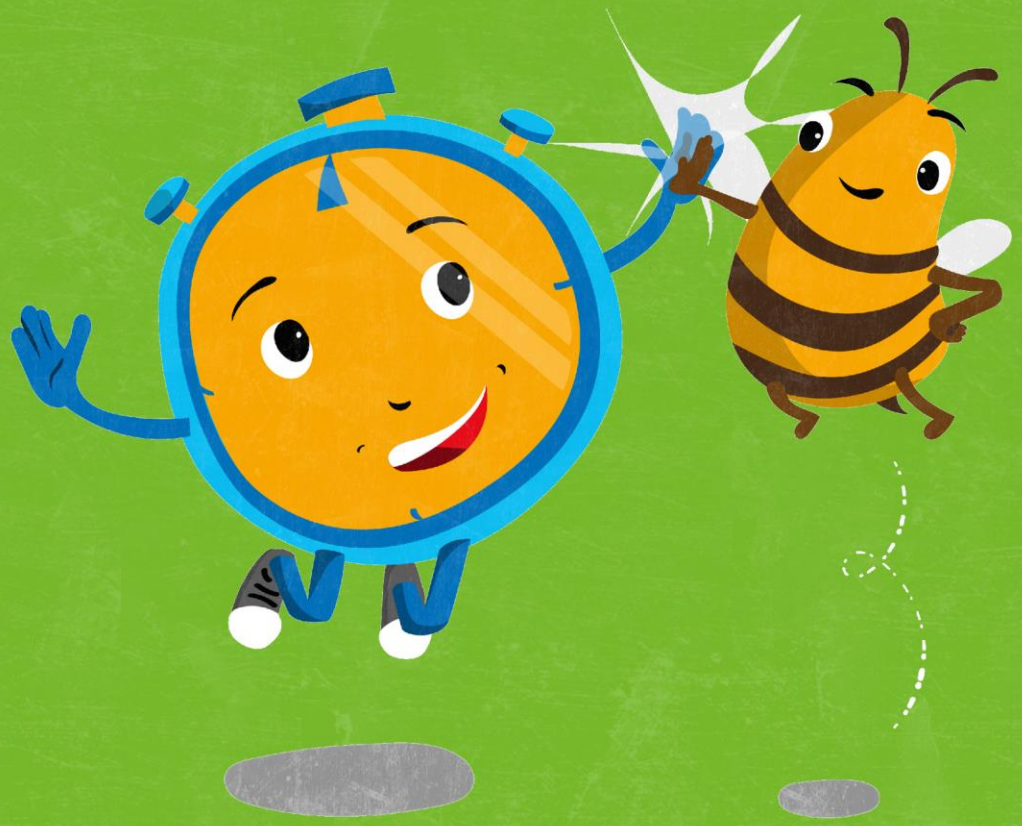

Nutzt den Hashtag: **#72hms**

72 STUNDEN
UNS SCHICKT DER HIMMEL
18.-21. April 2024

Was ist die 72-Stunden-Aktion?

Aktionstermin

18. bis 21. April 2024

Die 72-Stunden-Aktion 2024...

...ist eine dezentrale Sozialaktion des BDKJ und seiner Verbände.

...ist die dritte bundesweite 72-Stunden-Aktion!

...wird im Bistum Münster durch den BDKJ und die Fachstelle für Kinder, Jugendliche und Junge Erwachsene organisiert.

...macht in 72 Stunden die Welt ein bisschen besser!

72 STUNDEN
UNS SCHICKT DER HIMMEL
18.-21. April 2024

Was ist die 72-Stunden-Aktion?

Bei der 72-Stunden-Aktion...

...führt ihr in drei Tagen ein soziales, ökologisches, politisches oder interreligiöses Projekt durch.

...erlebt ihr die Vielfalt der katholischen Jugend(verbands)arbeit in der Zusammenarbeit mit anderen.

...verknüpft ihr sinnvolle Aktionen mit Spaß, Abenteuer und Gemeinschaft.

...seid ihr für und/oder mit anderen aktiv!

72 STUNDEN
UNS SCHICKT DER HIMMEL
18.-21. April 2024

Wer kann mitmachen?

- Gruppen aus den Verbänden des BDKJ
- Gruppen der kirchlichen Jugendarbeit (z.B. Messdiener*innen)
- Gruppen anderer Institutionen und Organisationen
- Alle anderen interessierten Menschen, die sich engagieren möchten

Wichtig ist der Wille sich für andere einzusetzen!

72 STUNDEN
UNS SCHICKT DER HIMMEL
18.-21. April 2024

Projektvielfalt

72 STUNDEN
UNS SCHICKT DER HIMMEL
18.-21. April 2024

Projektvarianten

„Do-It“-Variante

Die Gruppe überlegt selbst, welches Projekt sie für andere und mit anderen in 72 Stunden umsetzen wollen.

„Get-It“-Variante

Vetreter*innen der Gruppe überlegen gemeinsam mit dem KoBüro eine Projektidee. Für den Rest der Gruppe bleibt es eine Überraschung.

Ob und wie die „Get-It“-Variante angeboten werden kann entscheidet das jeweilige KoBüro.

72 STUNDEN
UNS SCHICKT DER HIMMEL
18.-21. April 2024

Projektfindung

Der Generator

Auf gut Glück!

Was bringt ihr mit?

- ☐ Spaß
- ☐ Einen grünen Daumen
- ☐ Technisches Equipment
- ☐ Übungsleiterschein
- ☐ Kreativität
- ☐ Handwerk
- ☐ Baumaschinen
- ☐ Organisatorisches Talent
- ☐ Sponsoren
- ☐ Kontakte zu Politik und Medien
- ☐ Führerschein/PKW
- ☐ Musikalische Kompetenz
- ☐ Ahnung von Internet und Co.
- ☐ Bock auf Kochen und Backen

Euer Alter

- ☐ 6-10
- ☐ 11-15
- ☐ 16-20
- ☐ 21+
- ☐ 6-99

Eure Gruppengröße

- ☐ 0-10
- ☐ 11-25
- ☐ 26-50
- ☐ 51-100
- ☐ 100+

Wo kommt ihr her?

- ☐ Land
- ☐ Fluss
- ☐ Stadt(teil)
- ☐ Dorf
- ☐ Unterwegs

Wie soll das Projekt sein?

- ☐ ökologisch
- ☐ politisch
- ☐ sozial
- ☐ kulturell
- ☐ kreativ
- ☐ religiös
- ☐ sonstiges
- ☐ bauen

Was möchtet ihr machen?

- ☐ Was Ruhiges
- ☐ Draußen sein
- ☐ Was Gutes tun
- ☐ Bewegung
- ☐ Was Bauen
- ☐ Was Lautes
- ☐ Wenig Schlaf
- ☐ Neue Leute kennen lernen
- ☐ Was Abreißen
- ☐ Spielen

72 STUNDEN
UNS SCHICKT DER HIMMEL
18.-21. April 2024

Wie kann ich mitmachen?

Gruppen können sich online anmelden:

www.72stunden.de/anmelden

Dafür ist noch keine Projektidee nötig! Nach der Anmeldung erhaltet ihr alle wichtigen Infos und werdet durch euer KoBüro begleitet.

Außerdem gibt es vor der Aktion ein Aktionskit mit Informationen, nützlichen Gadgets und Geschenken für euch!

Anmeldefrist für das vollständige Aktionskit:
20.01.2024!

72 STUNDEN
UNS SCHICKT DER HIMMEL
18.-21. April 2024

Das Aktionskit

Was steckt drin?

Material von der Bundesebene:

- Aktionsheft mit vielen Informationen
- 72-Stunden-Banner
- Spiri-Paket für den Aktionszeitraum inkl. Kerze

Geschenke im Bistum Münster:

- Feuertonne mit 72-Stunden-Logo
- Festivalbecher im 72-Stunden-Design

Jede Aktionsgruppe, die sich bis zum 20.01.2024 anmeldet bekommt ein Aktionskit!

Infos zur 72-Stunden-Aktion

Alle Infos, Projektideen und Neuigkeiten findet ihr auf der 72-Stunden-Website und auf Social-Media!
Bei Fragen wendet euch an euer KoBüro oder an das Projektreferat.

Projektreferat im Diözesanbüro

Lukas Färber

faerber@bistum-muenster.de

Tel.: 0251 495 6966

Website & Social-Media

@72h.ms

@72stunden.ms

72stunden.de/bdkj/muenster

72 STUNDEN
UNS SCHICKT DER HIMMEL
18.-21. April 2024

niklasquaing 10/04/2023

Kolpingjugend DV Münster Rechenschaftsbericht 2023

Diözesanleitung (Christopher Eing)

NIKLASQUAING 10/6/23 10:34AM

Die Diözesanleitung ist das Leitungsgremium der Kolpingjugend DV Münster. Sie besteht aus bis zu sechs gewählten Diözesanleiter*innen, dem Diözesanpräses des Kolpingwerkes und der hauptamtlichen Leitung des Jugendreferates als stimmberechtigte Mitglieder sowie der*dem Bildungsreferent*in Verbandsarbeit als beratendes Mitglied.

0 0 0

NIKLASQUAING 10/6/23 10:34AM

- Sarah hat im Frühjahr aufgehört und auch Britta wurde Anfang des Jahres verabschiedet
- Somit hat sich komplett die Konstellation geändert und damit auch Arbeitsweisen – viele alte Traditionen wurden nicht direkt übernommen – Klausurtage im Sommer wurden genutzt um sich besser kennenzulernen und ein neues Programm auf die Beine zu stellen
- Niklas und Eva arbeiten sich noch ein
- Ich bin jetzt Dienstältester ☹️
- Vielleicht kommt aber ja bald Verstärkung?

0 0 4

> **Anonymous** 10/16/23 7:26AM
> Test

> **Anonymous** 10/21/23 2:19PM
> Welche alten Arbeitsweisen sind verworfen worden? Welche sind neu dazugekommen?

> **Anonymous** 10/21/23 2:19PM
> Wie ist aktuell die Arbeitslast in der DL?

> **Anonymous** 10/21/23 2:19PM
> Welche Themen werden aktuell in der DL priorisiert und welche eher Zurückgestellt?

Diözesanausschuss (Eva Schroeter)

NIKLASQUAING 10/6/23 10:38AM

Der Diözesanausschuss ist das Austausch- und Vernetzungsgremium zwischen den Leitungen und Vertretungen aller Teams, Projektarbeitskreise und Regionen sowie der Diözesanleitung. Der Diözesanausschuss tagt zweimal jährlich und widmet sich neben dem Austausch jeweils einem inhaltlichen Schwerpunkt.

0 0 0

NIKLASQUAING 10/6/23 10:40AM

Januar 04.03.23:

- Vorbereitung Diko
- Auseinander Setzung mit neuem Schwerpunkt Thema
- Imput zum Synodalen Weg

August 11.08.23:

- Kolpingtag vorbereitete
- Diko geplant
- Aktionen für nächstes Jahr ausgearbeiteten

0 0 1

> **Anonymous** 10/21/23 2:20PM
> Wie war die Rückmeldung im DA zur Planung DIKO Salem? Wie war das Feedback?

Diözesankonferenz (Niklas Quaing)

NIKLASQUAING 10/6/23 10:45AM

Die Diözesankonferenz (DIKO) ist das höchste beschlussfassende Gremium der Kolpingjugend Diözesanverband Münster. Zweimal jährlich kommen die Vertreter*innen der Kolpingjugend-Ortsgruppen zusammen und beraten und beschließen über die Ziele und Schwerpunkte.

1 0 0

NIKLASQUAING 10/6/23 10:43AM

Herbst Diözesankonferenz (11.-13.11.2022 in der Kolpingbildungsstätte Coesfeld)

- Matthias Knauf (Diözesanfachausschuss Internationalität und Eine Welt) berichtete anhand von Bildern über einen Hilfstransport in die Ukraine. Ergänzend dazu wurden Leinwände erstellt, die zum Frieden aufrufen.
- Erstmals wurde der Rechenschaftsbericht digital über eines Padlets vorgestellt und diskutiert. Im Anschluss daran wurde der Finanzbericht von Britta Spalholz vorgestellt.
- Sarah Wiebeler wurde als Diözesanleiterin wiedergewählt. Eva Schroeter wurde erstmals in die Diözesanleitung gewählt.
- Antrag zur Veränderung der Tagungsdauer einer Diözesankonferenz wurde beschlossen
- Frühjahrs-Diözesankonferenz 2024 nur noch von Freitag auf Samstag. Nach dieser Konferenz wird evaluiert, ob dies für kommende Frühjahrskonferenzen beibehalten wird.
- Antrag zur Schokoladenvielfalt (mehr Schokoladen-Auswahl auf Konferenzen, bei gleichbleibenden Fair-Trade-Standards)
- Initiativantrag für Positionierung der Männer-Fußball-WM in Katar wurde diskutiert und beschlossen.

0 0 0

NIKLASQUAING 10/6/23 10:43AM

Frühjahrs-Diözesankonferenz 2023 (18.-21.05.2023) im Ferienland Salem

- Viertägige Dankeschön-Fahrt
- Viel Zeit für Spaß und Action. Kanu fahren, Klettern, Segeln oder Bogenschießen.
- Christopher Eing wurde als Diözesanleiter wiedergewählt. Sarah Wiebeler wurde aus der Diözesanleitung verabschiedet.
- Ein Antrag wurde verabschiedet, dass sich die Diözesanleitung um einen Workshop zum Thema Migration und Diversität in Deutschland beschäftigt.
- Neues Schwerpunktthema ab Oktober 2023 diskutiert
- Studienteil zum Thema Vielfalt und Diversität
- Britta Spalholz wurde als Leiterin des Jugendreferates verabschiedet und Niklas Quaing, als ihr Nachfolger, begrüßt.

1 0 2

> **Anonymous** 10/21/23 2:09PM
> Kann gerne Wiederholt werden. Hat spaß gemacht

> **Anonymous** 10/21/23 2:21PM
> Auch wenn es sicherlich nochmal im Finanzbericht kommt, wie hoch war der finanzielle Mehraufwand für die DIKO Salem?

Motivationsteam (Eva Schroeter)

NIKLASQUAING 10/6/23 10:46AM

Das Motivationsteam besteht aus bis zu fünf gewählten Mitgliedern und einem ehrenamtlichen Mitglied der Diözesanleitung. Außerdem wird es von einer*einem Jugendreferent*in der Kolpingjugend begleitet. Aufgabe des Motivationsteams ist Jugendliche und junge Erwachsene bezüglich der Mitwirkung in den Teams, Gremien und Projektarbeitskreisen (PAKs) der Kopingjugend zu informieren und zu motivieren. Das Motivationsteam berät insbesondere Mitglieder bezüglich eines Engagements bei der Kolpingjugend und unterstützt bei der Wahl einer Aufgabe. Weiterhin leiten die Mitglieder aus dem Motivationsteam die Wahlen während der Diözesankonferenz.

0 0 0

NIKLASQUAING 10/6/23 10:48AM

- Das Motivationsteam hat sich im Berichtszeitraum 4-mal getroffen.
- Inhaltlich ging es insbesondere um die Vorbereitungen der Diözesankonferenz und der Anfrage neuer Ehrenamtlicher

0 0 1

> **Anonymous** 10/21/23 2:23PM
> Welche Ideen hat das Motivationsteam um langfristig Menschen für Ämter zu gewinnen? Benötigt ihr noch Unterstützung oder Ressourcen?

Jugendreferat (Niklas Quaing)

NIKLASQUAING 10/6/23 10:52AM

Das Jugendreferat ist die Geschäftsstelle der Kolpingjugend: Als Teil der Diözesangeschäftsstelle des Kolpingwerkes ist das Jugendreferat für alle Themen der Kolpingsfamilien- und jugendgruppen, für die Verantwortung der Umsetzung von Ausbildungs-, Fortbildungs-, und Bildungsangeboten, für die Begleitung von Gremien, Teams, Arbeitskreisen und Projekten und weitere Aktivitäten der Kolpingjugend zuständig.

0 0 0

NIKLASQUAING 10/6/23 10:54AM

- Niklas, Lara, Benedikt, Anna, Anabelle/Mathis, Thaddäus sitzen in der Geschäftsstelle

- Zusammenarbeit in der Diözesangeschäftsstelle JURI-Runden, ca. 1x im Monat plus Jugendreferatsklausur (Themen: Evaluation der Zusammenarbeit, FWD, Verbändehaus, etc.)

- Personelles:
  Verabschiedung Britta
  Start Niklas
  Verabschiedung Mathis Stegemann
  Start des BFDs von Anabelle Jocher
  Fachaufsicht über Mitarbeitende im Jugendreferat liegt bei Niklas Quaing,
  Dienstaufsicht für ihn bei Uwe Slüter
  Austausch Kolpingwerk
  Regelmäßige Austauschgespräche
  von Niklas Quaing und Uwe Slüter

0 0 3

> **Anonymous** 10/21/23 2:24PM
> Wie ist aktuell die Kommunikation zwischen KW & KJ=

> **Anonymous** 10/21/23 2:25PM
> Hast du dich gut einarbeiten können bei der KJ niklasquaing?
> Was war die größte Überraschung für dich?

> **Anonymous** 10/21/23 2:26PM
> Wie ist die aktuelle personelle Auslastung im JR?
> Zwischenzeitlich schien diese sehr hoch, gab es Maßnahmen zur Reduzierung/ Verbesserung?

Kolpingwerk (Christopher Eing)

NIKLASQUAING 10/6/23 10:56AM

Das Kolpingwerk DV Münster ist der Zusammenschluss der Kolpingsfamilien im Bistum. Die Diözesanleitung ist verantwortlich für die Interessensvertretung der Kolpingjugend im Diözesanvorstand und Diözesanpräsidium sowie den Rechtsträgern und in den Versammlungen des Kolpingwerkes DV Münster

0 0 0

NIKLASQUAING 10/6/23 10:57AM

- Bundesversammlung in Köln mit neuem Leitbild – in dem Zuge auch über reproduktive Selbstbestimmung gesprochen – konnte noch etwas von der Kolpingjugend durchgesetzt werden – auch wurde für Genderstern abgestimmt
- Landesversammlung: Doppelspitze aus Grüne und CDU wurde gewählt – auch männlich, weiblich
- Kolpingtag war ein Highlight in dem Berichtszeitraum – insgesamt wurde er in Ordnung besucht und das Programm wurde gut angenommen – in der Organisation ist einiges falsch gelaufen, was wahrscheinlich an der großen Fluktuation in der DL gelegen hat

0 0 0

Rechtsträger (Christopher Eing)

NIKLASQUAING 10/6/23 11:00AM

Die Rechtsträger sind die juristischen Hilfspersonen zur Erfüllung der Aufgaben und Ziele des Verbandes. Für die Durchführung seiner Ziele und Abwicklung der unterschiedlichen Aktivitäten unterhält das Kolpingwerk DV Münster unterschiedliche Trägervereine und GmbHs. Maßgeblich für die Kolpingjugend ist der Kolpingwerk Diözesanverband Münster e.V. als Träger der Aktivitäten der Kolpingjugend sowie der Anstellungsträger der Mitarbeiter*innen im Jugendreferat.

0 0 0

NIKLASQUAING 10/6/23 11:01AM

- Bau Krumme Straße mit archäologischen Ausgrabungen
- Kolping Bildung Deutschland – neues Projekt
- Andere Bereiche wie Bildungswerk etc. laufen weiter mit kleinen Änderungen oder Schwankungen
- Das Verbändehaus wird ab dem 31.01.2024 abgegeben

0 0 3

> **Anonymous** 10/21/23 2:27PM
> Was wird an der Krumme Straße gebaut?

> **Anonymous** 10/21/23 2:27PM
> Warum wird das Verbändehaus abgegeben?

> **Anonymous** 10/21/23 2:28PM
> Mit wie vielen Menschen ist die KJ aktuell im Rechtsträger Kolpingwerk Münster e.V. vertreten?

Bund der Deutschen Katholischen Jugend (BDKJ) (Christopher Eing)

NIKLASQUAING 10/6/23 11:03AM

Der Bund der Deutschen Katholischen Jugend (BDKJ) Diözese Münster e.V. ist der Dachverband der katholischen Jugendverbände im Bistum Münster. Er dient der gemeinsamen Interessensvertretung auf politischer und kirchlicher Ebene, Durchführung gemeinsamer Aktivitäten der Mitgliedsverbände und regionalen Gliederungen sowie finanziellen Abwicklung von Jugendförderplänen.

0 0 0

NIKLASQUAING 10/6/23 11:04AM

- Diözesanversammlung: Aktion Dreikönigssingen soll 2027 ausgetragen werden in Münster, es wird sexueller Missbrauch im Jugendverband aufgearbeitet, es gibt kostenlose Periodenprodukte bei Veranstaltungen des BDKJ + geschlechtsunabhängige Schutzräume – Antrag auf vegetarische Ernährung ist nicht durchgegangen
- 18-21. April 2024 72h Aktion
- Anna-Lena und Felix hören beide im nächsten Jahr auf – es wird nach Nachfolger*innen gesucht

0 0 1

> **Anonymous** 10/21/23 2:33PM
> Wie ist geplant sicherzustellen das zukünftig wieder alle Stimmen auf den Konferenzen des BDKJ sowie der Bundesebene besetzt werden können.

Kolpingjugend Deutschland (Christoper Eing)

NIKLASQUAING 10/6/23 11:06AM

Die Kolpingjugend Deutschland wird vornehmlich durch die gemeinsame Arbeit der 27 Diözesan- und sechs Landes- bzw. Regionalverbände getragen. Die Diözesanleitung und die Delegierten des Diözesanverbandes nehmen die Interessen für ihre Mitglieder auf den Bundeskonferenzen wahr und gestalten die Arbeit der Kolpingjugend Deutschland durch Anträge, Ideen und Diskussionen mit.

0 0 0

NIKLASQUAING 10/6/23 11:09AM

- Vollbesetze Bundesleitung
- Buko 23/1 in Berlin
  Besuch in Frauen KZ Ravensbrück
  sehr eindrücklich; dankbar, dass
  Buko dort stattgefunden hat
  Klimamobil wurde vorgestellt
  Peter Kube wurde zum neuen
  Bundesjugensekretär –
  Bundesniklas quasi – gewählt
- Buko 23/2 in Köln
  Studienteil zur 72h Stunden Aktion
  Gründung der AG Vielfalt und Awareness
  Beschießung eines Antrages zur
  Positionierung gegen die Afd und den zum
  Umgang mit ihr, welcher heiß diskutiert wurde

0 0 0

Kolpingjugend NRW (Eva Schroeter)

NIKLASQUAING 10/6/23 11:10AM

Die Kolpingjugend NRW ist der Zusammenschluss der fünf NRW-Diözesanverbände Aachen, Essen, Köln, Münster und Paderborn. In Zusammenarbeit mit den anderen Diözesanleitungen wird vor allem zu landes- und jugendpolitischen Themen gearbeitet. Diese Themen werden für die Diözesanverbände aufbereitet, sodass diese eigenständige Aktionen hierzu anbieten können.

0 0 0

NIKLASQUAING 10/6/23 11:12AM

- Workshop Mitglieder Gewinnung (25.02.23)
  Gute Beteiligung auch Ortsgruppen dabei
- Landtag Live 21.05-26.05.23
  8 junge Menschen aus 3 DVs
- NRW-Wochenende
  25 Anmeldungen geringerer
  Anmeldung als im letzten Jahr
  Viel Spaß auf dem Kettlerhoff
  schöne Zeit und netter Austausch –
  Info: Postet gerne auch hier drunter,
  was für Aktionen ihr euch wünscht
- Allgemein: coole Aktionen und
  zielgerichtet Arbeit, mit spaß

0 0 0

Stiftung (Christopher Eing)

NIKLASQUAING 10/6/23 11:14AM

Aktuell versuchen wir neue Wege
zu finden, Zustiftungen zu erhalten

0 0 2

> **Anonymous** 10/21/23 2:29PM
> Wie ist die finanzielle Lage der Stiftung?

> **Anonymous** 10/21/23 2:29PM
> Sind weitere Förderungen für Ortsgruppen geplant?

Entwicklungen zur Regionalisierung (Lara Bösche)

NIKLASQUAING 10/6/23 11:16AM

Regionen sind die Gliederungen der Kolpingjugend zwischen den Kolpingjugend-Gruppen in den Kolpingsfamilien und dem Diözesanverband. Sie bieten Ort für Vernetzung und Austausch im kleinen Rahmen und örtlicher Nähe.

0 0 0

NIKLASQUAING 10/6/23 11:17AM

- Escapegame wurde zweimal gebucht
- Konzept „Regionalverantwortliche“ soll etwas verändert werden. Neuer Name: Regionalteam.
- Ferienlagerbesuche 11 Ortsgruppen
  Laut Rückmeldungen wurden die Lagerbesuche sehr positiv aufgenommen. Wir arbeiten an einer Idee, wie wir diese fortsetzen können.

0 0 0

Entwicklungen in den Regionen (Lara Bösche)

NIKLASQUAING 10/6/23 11:24AM

Lorena (Region Warendorf) und Sophia
(Region Borken/Nordkreis Coesfeld)
sind aktuell Regionalverantwortliche

-

Oldenburger Land
Aktuell gibt es keine Vernetzung mit dem Oldenburger Land. Dies liegt unteranderem an einem starken Personalwechsel bei uns und in Oldenburg. Dies soll jedoch als Anknüpfpunkt dienen, um sich auszutauschen. Wir treten diesbezüglich im Kontakt.

Region Steinfurt, Recklinghausen und Niederrhein derzeit unbesetzt. Die Begleitung der Ortsgruppen wird weiterhin durch das Jugendreferat übernommen.

0 0 1

> **Anonymous** 10/21/23 2:31PM
> Was ist mit der Region Südkreis Coesfeld?

Beratungsteam (Lara Bösche)

NIKLASQUAING 10/6/23 11:25AM

Zum einen bietet das Beratungsteam Jugendlichen und jungen Erwachsenen eine qualifizierte Gruppenleitungsausbildung sowie darauf aufbauende Schulungen. Der zweite Schwerpunkt liegt bei Kursangeboten für Leitungsrunden, bei denen inhaltlich bedarfsorientiert auf aktuelle Wünsche und Bedürfnisse vor Ort eingegangen wird. Als mobiles Team bietet das Beratungsteam diese Kurse vor Ort an.

0 0 0

NIKLASQUAING 10/6/23 11:26AM

Besteht aktuell aus 11 Teamer*innen,
Tendenz jedoch eher sinkend.
Zwei Teamwochenenden im Berichtszeitraum

- Im Frühling war der Schwerpunkt auf unsere Konzepte und unsere Öffentlichkeitsarbeit
- Im Herbst haben wir uns mit unserem Image und einer Werbestrategie beschäftigt.

0 0 0

NIKLASQUAING 10/6/23 11:28AM

22/23

- 3 GLGK auf Anfrage– 34 TN
- Herbst GLGK – 13 TN
- Oster GLGK – 22 TN
- 1 Babysitterkurs – 14 TN
- Schnupperwochenende – 10 TN
- 2 Präventionsschulung 3h – 34 TN
- 8 Präventionsschulungen 6h– 129 TN
- 3 JuLeiCa Update – 39 TN
- 1 Teamcoach – 27 TN
- 3 Teamwochenende – 50 TN
- 1 Ferianlagertag – 10 TN

25 Kurse – 382 TN insgesamt

0 0 0

NIKLASQUAING 10/6/23 2:36PM

21/22
4 GLGK auf Anfrage – 54 TN
Keine Wochenkurse
2 Babysitterkurse – 38 TN
Schnupperwochenende - 23 TN
2 Präventionsschulungen 3h – 30 TN
6 Präventionsschulungen 6h – 75 TN
3 JuLeiCa Update – 31 TN
1 Teamcoach – 11 TN
1 Teamwochenende – 27 TN
1 Ferienlagertag – 9 TN
25 Kurse – 297 TN gesamt

0 0 0

Orientierungstage- Mitarbeitendenrunde (Benedikt Albustin)

NIKLASQUAING 10/6/23 12:18PM

Angebot:

- Kurse mit Schüler*innen während der Schulzeit (Orientierungstage, Klassengemeinschaftstage, Berufsorientierung, Bewerbungstraining, Kennenlerntage und weitere Projekte
  Orientierungstage: 34
  Klassengemeinschaftstage: 12 Kurse
  Konfliktklärung: 2 Kurse
  Kennenlerntage: 7 Kurse
  Berufsorientierung: 2 Kurse
  Bewerbungstraining: Kein Kurs
  Fortbildung "Gesprächsführung: Kein Kurs
  Kooperation und Gemeinschaft
  im Niedrigseilgarten: 2 Kurse
  Teambuilding: 6 Kurse
  Menorentraining: 1 Kurs

21 Teamer*innen

- 5 Abgänge, 9 neue Teamer*innen

Treffen ca. alle vier Wochen, 12
Treffen im Bereichtszweitraum

- Verschiedene Theman in den Sitzungen (z.B. Umgang mit Widerständen, Systemisches Arbeiten, Improtheater, Positive Psychologie, Grundbegriffe der themenzentrierten Interaktion, Umgang mit Suizidalität. Work-Life-Balance, Teamer*innenqualitäten, Sketchnotes oder Kollegiale Fallberatung

0 0 1

> **Anonymous** 10/21/23 2:38PM
> Sehr schön, dass die Otmar weiterhin so viele Kurse anbietet! Gibt es einen Grund, warum zwei Kurse nicht gebucht wurden im Zeitraum?

NIKLASQUAING 10/12/23 10:03AM

Vergleich zu 21/22

- Orientierungstage: 43
- Klassengemeinschaftstage: 14 Kurse
- Konfliktklärung: 2´Keine Kurse
- Kennenlerntage: 6 Kurse
- Berufsorientierung: 1 Kurs
- Bewerbungstraining: 4 Kurs
- Fortbildung "Gesprächsführung: 1 Kurs
- Kooperation und Gemeinschaft
  im Niedrigseilgarten: 2 Kurse
- Teambuilding: 3 Kurse
- Menorentraining: Gab es in dem Berichtszeitraum noch nicht als Angebot

0 0 0

Kolping tanzt (Niklas Quaing)

NIKLASQUAING 10/6/23 1:18PM

- Regelmäßige Treffen (ca. 1 Mal im Monat)
- Die Musik ist unserer Meinung nach sehr cool geworden
- Zusammenarbeit in Gruppe gestaltete sich schwierig; jetzt muss ein Video gemacht werden noch, das bedeutet viel Arbeit
- Aber insgesamt ein super genialer PAK, weil er sich um schöne Dinge kümmert
- Wurde auf dem Kolpingtag präsentiert

1 0 1

> **Anonymous** 10/21/23 2:12PM
> Gerne mit der Ortsgruppe oder Aktion melden um einen Teil zum finalen Video beizutragen

PAK Kinderarmut (Lara Bösche)

NIKLASQUAING 10/6/23 1:19PM

Mitglieder: Johanna Vogelsang (Wessum), Lorena Kraskes (Region Warendorf), Marius Wirmer (Beratungsteam), Sarah Wiebeler (Emsdetten), Lara Bösche (Jugendreferat).

Es hat im Berichtszeitraum 3 Treffen gegeben. Dort haben wir weiter über unsere Ideen gesprochen und diese konkretisiert. Unser erstes größeres Projekt war dann ein Stand auf dem Kolpingtag am 02.09., wo wir neben Infomaterialien ein Malangebot für Kinder und alle die interessiert waren, geschaffen haben. Es konnten Jutebeutel mit unserem Logo bemalt werden.
Wir freuen uns auf weitere Menschen, die uns im nächsten Jahr kreativ bei der Planung und Umsetzung unserer Ideen unterschützen.

0 0 0

Kolpingtag

NIKLASQUAING 10/6/23 2:41PM

Kolpingtag am 02.09.2023

- Wir waren mit 11 Ehrenamtlichen im Einsatz

Angebote der Kolpingjugend:

- Stand PAK Kinderarmut (Infos und Taschen bemalen)
- Slush-Eis-Stand
- Bungee-Run und Spider-Web
- Glaubensspeedating "Glaubst du noch oder zweifelst du schon?" mit drei Gäst*innen: Kerstin Stegemann, Katharina Fröhle und Marisa Grummich
- Im Anschluss fand eine Dankeschön-Party im Pfarrheim der Überwasserkirche statt.

1 0 0

Politik und politische Bildung (Lara Bösche)

NIKLASQUAING 10/6/23 11:33AM

Am 03.03.2023 hat der globale Klimastreik stattgefunden

- Gemeinsame Teilnahme mit dem Nachhaltigkeitsausschuss der KJG
- Mit insgesamt 7 Personen haben wir uns im Verbändehaus getroffen und Schilder gemalt. Danach ging es gemeinsam zur Demo.

Am 26. August hat der Christopher-Street-Day in Münster stattgefunden.

- Auch hier haben wir ein gemeinsames Gestalten von Plakaten am Vormittag angeboten
- Darüber hinaus gab es ein buntes Frühstücksbuffet und inhaltlichen Input von Nico Domscheit
- Es haben 10 Leute teilgenommen. Auf der Demo waren wir mit 13 Leuten unterwegs.

0 0 0

Prävention sexualisierter Gewalt (Lara Bösche)

NIKLASQUAING 10/6/23 11:34AM

- Prävention sexualisierter Gewalt ist als Thema in vielen Orten präsent und wird auch am meisten als Kurs beim Beratungsteam angefragt
- Im Februar hat es eine Konzeptwerkstatt gegeben, an dem Präventionsteamer*innen teilgenommen haben. Dort sind die Schulungsteamer*innen aus allen Schulungsteams des Bistums zusammengekommen. Es wurde davon berichtet, wie die neue Präventionsordnung umgesetzt werden kann. Außerdem gab es einen großen Methodenmarkt, wo alle Schulungsteams ihre Kursabläufe vorgestellt haben. Die Konzepte sollen zukünftig nun so angepasst werden, dass sexuelle Bildung stärker fokussiert wird.
- Aktuell gibt es leider nur noch 5 Präventionsteamer*innen im Beratungsteam. Im Februar findet jedoch wieder die Ausbildung dazu statt.

0 0 0

Kommunikation und Öffentlichkeitsarbeit (Niklas Quaing)

NIKLASQUAING 10/6/23 11:37AM

Instagram

Mai- August:

- + 36,6% mehr Konten erreicht als in der Zeitspanne vom Februar bis zum Mai
- + 3,8% mehr Follower*innen, davon die meisten aus Münster, mit dem Alter von 25-34 Jahren
- Am wenigsten sind Follower*innen mit dem Alter von 13-17 Jahren vertreten

Bester Beitrag:

- 24 Januar 2022; Out in Church- Kirche ohne Angst
- 3.795 Aufrufe,
- davon 3.391 Nicht-Follower*innen, 12 abonnierten die Seite nach dem Beitrag
- Davon 2.990 Aufrufe durch die Hashtacks
- 315 Likes- davon wurde 50-mal das Profil aufgerufen
- 329 Personen haben mit dem Beitrag interargiert

Bestes Reel:

- 5 August 2023; Statement zu den KJP- Kürzungen
- 2.341 Aufrufe
- Davon 1462 Nicht- Follower
- 73 Likes

Themen zu denen viel gepostet wurde:

- Kolpingtag
- CSD
- Ferienlagerbesuche
- KJP- Kürzungen

Bei Facebook sind es die selben Werte, da das Instagram- und Facebookkonto miteinander verknüpft ist

1 0 1

> **Anonymous** 10/21/23 2:39PM
> Wie viel Zeit nimmt aktuell Social-Media Arbeit in Anspruch?

NIKLASQUAING 10/6/23 11:37AM

YouTube

- 35 Abonnenten
- 27 Videos insgesamt
- „Alltagsheld*innen“ wurde nicht weitergeführt
-neuestes Video;
 -Aftermovie Herbstdiko 2022, vor acht Monaten

0 0 0

NIKLASQUAING 10/6/23 11:38AM

TikTok

Der TikTok-Account wird aktuell noch nicht bespielt

0 0 0

NIKLASQUAING 10/6/23 11:38AM

Postkarten

Weiterhin ein Werbemittel
(inbesondere für Diözesankonferenzen)

0 0 0

NIKLASQUAING 10/6/23 11:39AM

Office 365

Durch die Umstellung auf Office 365 in der Diözesangeschäftstelle des Kolpingwerkes Münster erfolgt die Kommunikation über Outlook und Teams, intern wie extern, vermehrt

0 0 0

Orange2 (Eva Schroeter)

NIKLASQUAING 10/6/23 11:42AM

4 Ausgaben

- Das ist doch Oldschool
- Stürmisch

Tierisch gut!

- In 16 Seiten um die Welt

Umgestaltung des Konzeptes angedacht

- Verknüpfung von Digital und Print Median

1 0 0

Finanzierung (Niklas Quaing)

NIKLASQUAING 10/6/23 11:43AM

Die Kolpingjugend erhält Fördermittel aus dem Kinder- und Jugendförderplan des Landes Nordrhein-Westfalen zur Durchführung von Bildungsmaßnahmen und von Aus- und Fortbildungsangeboten. Der Diözesanverband ist somit in der Lage, auch für die Kolpingjugenden vor Ort ein Angebot in diesen Bereichen zu organisieren und dieses durch die eingerechnete Förderung zu einem angemessenen Teilnahmebeitrag anzubieten. Weiterhin erhält die Kolpingjugend Mittel aus dem Kirchlichen Jugendplan des Bistums Münster.

0 0 0

NIKLASQUAING 10/6/23 12:03PM

Kinder- und Jugendförderplan NRW: Fördersumme um ca. 10.000€ gestiegen. Das liegt an den Rücklagen der Corona-Jahre. Diese wird es in den nächsten Jahren nicht mehr geben
Kirchlicher Jugendpaln Bistum Münster: Um etwa 30.000€ gesunken. Der Sparprozess ist bereits im Gange
Kommunale Förderung: Ungefähr gleich geblieben
Ausführliche Informationen auf der Herbst- DIKO 2023

0 0 1

> **Anonymous** 10/21/23 2:40PM
> Gibt es eine Strategie wie mit Mittelkürzungen seitens des Bistums in der KJ umgegangen wird?

Geschäftsverteilungsplan (Niklas Quaing)

0 0 3

> **Anonymous** 10/21/23 2:22PM
> Die digitalen Rechenschaftsberichte sind gut zu lesen jedoch stellt sich mir die Frage ob der Zugriff auch für längere Zeit gesichert ist. Ist es also möglich in 5 Jahren auf dieses Padlet zuzugreifen?

> **Anonymous** 10/21/23 2:26PM
> Man müsste eine PDF generieren können, wo dann auch die Kommentare mit drin sind

> **Anonymous** 10/21/23 2:40PM
> Archiv Rechenschaftsbericht?

Geschäftsverteilungsplan

Stand: 29.06.2023

Aufgabenbereich	Zuständigkeit	
	Ehrenamtliche Diözesanleitung	Jugendreferat
Gremien		
Diözesankonferenz	>	Niklas Quaing
Diözesanausschuss	Eva Schroeter	

Padlet Drive

2023_2_Geschäftsverteilungsplan